中華郵政特准掛號立券認為新聞紙類

新中華報

社址南京釣魚台侍其巷四號
▲發行部貢院西街二十二號

第五千九百八十二號

今日本報兩大張每份零售銅元七枚

電話第三九九號

◀廣告刊例▶

上下封面長行每日每行大洋一元正中縫論前同普通每日每行[illegible]角短行百字起碼每日每字三分不足百字者以百字計算常期及私人啓事另議

◀閱報價目▶

本埠每月報費大洋六角全年七元外埠每月郵費一角全年八元四角外國每月一元一角全年十四元零售每份大洋二分訂報先惠報費一月空函不復

本報六千號紀念特刊招登廣告

啓者本報產生已十七載七月二十五日特舉行六千號紀念增刊一大張半合成三大張加印一萬五千份普通贈閱一天所有廣告一欄以此次增刊純係紀念性質故刊例亦應特別低廉以廣宣傳藉答平日惠顧之雅誼（上下全版三十五元半版十八元半版二分之一十元半版四分之一五元八分之一三元新聞內每方寸一元增刊論前每行六角五號字三行起碼不足三行者以三行算二四號字照五號字地位算正副張原有廣告不在此例刊資先惠空函不復）餘地無多機會難得如蒙惠顧請儘二十日以前函訂為盼

廣告部謹啓

討逆軍第六路兵工建設委員會徵求安徽革命先烈遺事啓事

敬啓者現敝會在蚌埠建設安徽革命先烈公園一所內設亭置館勒碑建塔以紀念安徽革命諸先烈溯自清末以來皖中志士為革命犧牲者不知凡幾諸先烈中勳業標炳功績昭著者其事蹟自不難尋求然或有瑰奇之士黨中先進因捐軀過早事業未顯遂致姓名淹沒而不傳者勢所難免因特登報徵求凡以安徽革命先烈之遺事相告者無任歡迎發幽德之潛光慰英魂於泉壤匪特本會之幸亦革命史秩之榮也特此謹白

來件請寄安徽蚌埠棠園討逆軍第六路兵工建設委員會楊逐東收可也

法律家愛吸大炮台因吸之則雄辯不倦舌戰難屈

愛吸大炮台者之一

法律家

高等國貨馳名老牌大喜香烟到京

「空前大廉價優待各界顧客」

大喜香烟以其採取最優美與最純潔國產烟葉製成吸之香味芬馥甜美無比不特能使精神活潑且可避瘟防疫以故愛國諸君均樂予購吸焉

廉價期內五十支裝每元三聽凡購買三聽者另贈一聽

十支裝每包銅元十八枚凡持有本公司所散傳單購買兩包者另贈一包以最便宜價錢購買最上等香烟大好機會為日交久愛用國貨諸君幸勿無臂失之

南洋兄弟烟草公司出品

那裏是清涼宮？

本館理髮，地位幽雅，技術超羣，早為各界推許，近以天氣入夏，特設電氣風扇，電氣擦面，電氣冷熱風，一經來臨，真如到清涼宮中，此外坐位加多，設備報章多種，一切特點，更為首都創見，愛好諸君，曷來一試，

府東街青年會內男女理髮館啓

李警衆先生創作

□破涕錄　一冊售大洋三角
上海申報出版部發行
□風流豔集　二冊售大洋一元二角
□膽汁錄　一冊售大洋二角
上海泰東圖書局發行
□紅冰碧血館筆記　一冊售大洋六角
□豔情尺牘　一冊售大洋四角
□嚼舌錄　一冊售大洋八角
上海震亞圖書局發行

□涵秋傑作　警衆重校　廣陵潮　十集售大洋六元四角
□涵秋遺著　警衆校訂　沁香閣詩集　二冊售大洋一元二角

□革命小叢書五種□
▲趙聲小傳　一冊　售大洋八分
▲楊蕙生事略　一冊　售大洋一角五分
▲專制魔王之鏡　一冊　售大洋一角二分
▲民報紀念節演說詞　一冊　售大洋一角
▲綠雲樓詩　一冊　售大洋一角二分

上海震亞圖書局謹啓

自來血

是人人相宜的補品

能增添體內新鮮血液＝造康健之基
能抵禦體外傳染各病＝無疾病之憂
能補助腸胃消化機能＝可增加飯量
能生精以助生殖之力＝可種子延齡

男子服之　補力及於四肢百骸，更能補及腦筋，增記憶力，雖大勞而不倦，
女子服之　補血調經，溫暖子宮，繁殖子嗣，更能補充產後失血，助產婦復元，
老人服之　氣血兼補，增進食慾，寧神安眠，使精神勃勃，越老而越健，
幼童服之　補助智慧，催進發育，養成強壯筋骨，一生受用不盡，

大瓶每瓶二元　小瓶一元二角

上海四馬路五洲大藥房總發行
各省分店及國內外各大藥房均有分售

南京坊口大街五洲大藥房發行

本報特別徵文啓事

查陽歷七月二十五日爲本報出版六千號之期擬出特刊一張半以誌慶祝惟本報同人學識有限所擬各稿不足以饜讀者之望用特徵求鴻著以光篇幅或文或詩或小說或批評或祝詞均所歡迎如蒙不棄請於七月二十日以前寄交本報編輯部以便付刊無任感紉之至　本報編輯部啓

國府再電挽留閻錫山

△踐個人之約△小信也

△徇公家之急△大義也

國府魚日再電挽閻、文曰、北平閻委員勳鑒、支電誦悉、信義久淪、而執事重季布之一諾、此晚近以來、不數數覯者、洵足以風期世矣、惟西北之重任、非執事展其籌策不爲功、即馮玉祥以去國之身、亦多有所託賴於執事、故踐個人之約、小信也、徇公家之急、大義也、權輕重以決去留、則于公于私、交盡其道、白駒之什、望三復焉、國民政府魚印、

張學良派員挽閻

▲許蘭洲已由瀋陽啓程

瀋陽快訊、東北邊防司令長官張學良、對閻錫山辭職出洋、除領銜東北將領、一致電挽外、並派高等軍事顧問許蘭洲、持函赴平面謁挽勸、以示忠誠、許氏已於二日由瀋陽起程赴平云、

馮玉祥行期展緩

▲賠償南嶺丸損失費五百元

天津特訊、馮玉祥原定五日由太原抵津、乘日輪南嶺丸赴日本、事前特託丁春膏赴津、預備摒擋一切、茲因馮氏行期展緩、在津預定之南嶺丸、共船費約定二千元、若臨時因事、不能啓程、賠償輪船公司之損失百分之二十五計洋五百元、此款已由津埠警備司令部撥付云、

蔣與閻情同手足

▲應欽向外僑報告

何應欽代交涉員李芳、向外僑報告、蔣主席在平、與閻商西北善後、情同手足、馮日內決出洋、閻因各方挽留、不與馮同行、候馮啓程後、即赴西北辦理善後事宜、蔣主席亦將返京云云、又在招待新聞記者席間便談、此次閻擬自動出洋、軍政權交還中央、精神本可欽佩、如其他軍人、均能具備此種精神、何患中國不能眞正統一、但中央以西北善後重責、付諸閻氏、在公誼上環境上、不容許閻氏抽身、故吾人一致挽留、今聞閻已打消出洋意矣云云、

馬福祥分謁蔣閻

▲對青島市長就否未定

馬福祥陽七日早到平、即赴德國醫院晤閻、鄧哲熙張允榮、魚六日晚到平、據馬福祥語記者、此來係謁蔣閻、馮仍在太原候閻、閻本願伴馮出洋、現不知如何決定、今晨已謁蔣閻、青島市長就否未定、西北情形、無大變動、余腿病已愈、

賈景德談閻病狀

▲二三日即可出院

北平七日下午二時電、陽七日晨賈景德、語記者、閻錫山病大愈、脈每分鐘七十八度弱、體溫卅七度、二三日即可出院、

榮臻代理總部事

▲張學良赴平

何成濬方本仁劉鎭華朱綬光陳光組唐豸魚晚七時赴津接張學良、張專車下午一時由山海關出發、魚（六日）七時準到津、陽（七日）下午四時由津入平、東北總部事務、暫由榮臻權代、與張同來者、有王樹常等百餘人決寓鮑宅、

軍政與龍雲會商

▲並盼造福鄉邦

蔣總司令、頃有電致貴州李燊、令對貴州軍政各事、與龍雲會同商洽、原電略云、貴州李曉炎兄勳鑒、桂戰已平、黃白均已逃亡、背叛黨國之徒、均已消滅、可爲黨國前途慶、關於黔省軍政各事、請兄商龍雲主席辦理、仲公轄五到時、尤盼開誠協商、造福鄉邦也云云、

明日誓師

北伐三週紀念

▲中央在大禮堂開會

▲市黨部開各界紀念會

明日（九日）爲國民革命軍誓師北伐三週年紀念日、前經中央議決全國各機關團體學校、放假一日、並由當地高級黨部召集紀念大會、首都除中央黨部已定是日召集職員、及國府以次各機關代表、於午前七時舉行紀念會外、南京特別市黨部、亦定是日午前八時、在該部大禮堂召集首都各界、舉行紀念大會、昨日已發出通啓、請各機關團體各派代表三人出席參加云、

王正廷今日返京

▲張學良會來電邀

張學良離瀋陽前、曾有電到京、約王正廷赴平會晤、因東省邊疆與日俄毗連、關於東北外交要案、如哈爾濱俄領館案、迄今尚有俄人十餘名、監集哈埠、又如最近日人申稱原因提祖毀壞北陵路案、路軌被毀五英哩、此事非僅屬私人行爲、實關係路權、又久懸未決之滿蒙事件、關于吉會路建築權、及東北礦權之收回等問題、均有待商之必要、聞王正廷頗擬北上一行、但因中法越南商約正在滬商議、未能即日就道、王氏定今日（八日）由滬回京赴平、確期尚未決定云、

湘軍請示班師期

▲電令到後整裝開拔

第四路總指揮何健、昨有電致京某方面、大意謂桂戰已平、一切軍政各事、均有俞作柏主席處理、湘軍無久註廣西之必要、已電呈蔣主席請示班師日期、一俟電令到後、即整裝開拔返湘云、

魚日電覆韓復渠

▲成約在先安敢違異

北平七日下午四時電、閻魚覆韓復渠電、開封韓總指揮勳鑒、比奉雪竹兄轉示江電、極感挽留、西北多才、善後事宜、不患無人主持、弟與煥公成約在先、此時安敢違異、比因感暑致疾、行期尚須稍緩、承注並聞、閻錫山魚、

日人毆死車夫案

▲已交外部核辦

青島日人毆死車夫一案、前由青島市指委會、電中央牌示辦法、中央昨特函復該會原文如下、逕啓者、頃據電以日人小谷太一郎乘坐人力車、不付車資、反將車夫兇毆、因傷致死、羣情憤激、請示辦法等情一案、致呈奉常務委員、批交外部核辦矣、相應函復即希查照爲荷、

晉主席歡讌法次

▲在正大飯店中

楊兆泰代閻歌（五日）上午在正大飯店、歡讌司法行政部次長謝瀛洲、幷請高等法院長田汝翼、地方法院長李如萍、省府委員冀貢泉、及各所所長等多人作陪、並聞謝氏魚（六日）晨由田汝翼引導赴各縣考察司法、並參加各機關、

山東綏靖區事宜

▲由任應岐部担任

軍界消息、第十二軍軍長任應岐部、現仍駐德州、聽候蔣主席南下核閱、該軍奉總部命令、担任山東黃河以北綏靖區事宜、現正積極從事、肅清一切土匪反動份子云、

請發還收沒械彈

▲已令軍政部查照辦理

津浦路局局長孫鶴皋、以上年濟案發生之際、該路駐濟警務第三總段、乃保安隊所有槍械子彈服裝、悉數被日軍收去、嗣於本年四月間、適向日方交涉、計兩次收回步槍一百六十枝、子彈一萬五千五百粒、其餘步槍一百十七枝、二號自來得手槍二十枝、三號自來得手槍十六枝、步槍子彈三萬八千九百粒、自來得子彈八千二百四十粒、刺刀三十八把、指揮刀二十七把、皮腰帶一千四百七十條、子彈帶八百八十條、以及服裝等件、尚未收回、前曾分函山東交涉員及接防委員山長、設法交涉發還、以上被收之槍械、子彈服裝、該路又因頻年軍事、損失甚多、沿線匪氛日熾、路警防衛、每以槍械缺乏、極感困難、現在日方交還械彈等、已裝運回京、特具呈鐵道部、轉行政院、請將日方交還之槍枝子彈、如數領還、以重路防、而濟急需、該院當即令飭軍政部辦理云、

夏斗寅移駐黃州

▲專事肅淸土匪

第十三師師長夏斗寅部、原駐湖北之荊州當陽一帶鎭攝、日前漢口行營、以馮已定出洋、大局可望和平解決、近來部屬黃蘄一帶、土匪潛滋、特令該師全部移駐黃州黃安等處、從事剿匪而靖地方、該師奉令後、已陸續開拔、昨今兩日即可悉數到達、師部設於黃州云、

旅平蒙古同鄉會

▲公推代表挽留閻錫山

▲向國府條陳意見五項

北平特訊、旅平蒙古王公及平民、於二日開旅平蒙古同鄉會、討論蒙古重要問題、到者約有五十餘人、由吉爾格朗氏主席、略謂國家對蒙古尚無具體辦法、對蒙古代表團、請求各項要案、迄未照准、而負有蒙古行政責任之閻委員長、遽行辭却各職出洋、使我蒙古不無失望、而且此後我蒙古政治、應如何改善之處、尚不聞閻公對中央如何之建議、我們不可不極爲注意、至閻公爲黨國爲人民謀和平、敝屣權位、毅然出國、在十八年民國政治中、誠爲難能可貴之舉、令人實堪欽佩、可是在我蒙古環境惡劣之秋、豈可無人負責、我們極宜挽留爲是云云、結果議決除函電各盟族報告外、並公推德色額託布、汪自洋、阿拉瑪斯圖呼、吉爾格朗、阿拉坦瓦齊爾、等爲代表，赴東四七條閻公館表示挽留、幷遞有節略小呈、條陳改善蒙制意見、茲覓錄如左、旅平蒙古王公、及民衆公推代表、進謁委員長閻、陳請如下之各案、萬懇速爲轉呈國民政府、府迅賜照准、明令施行、一請政府通令內蒙各盟旗、從速成立盟政府、遵三民主義、速辦地方自治、一、請政府通令內蒙各盟旗、從速設立盟參事會、旗參議會、俾民衆得享參政機會、一、請政府迅簡蒙望素孚、學識優長之蒙人、辦理蒙古教育、實行促進落伍同胞之文化、一、請政府迅賜照准蒙古代表團、請求與革蒙古政治之各項要案、一、請政府通令沿邊各省、制止强制屯墾、及剝奪蒙和歸省升科、以維固有權利、而延蒙民一線生機、

請收回外人電台

▲幷咨軍部禁止軍用電台收發商報

全國電局職工代表團、以二中全會決議無線電劃歸交通部管轄、特致電該部長王伯羣、請於接收之時、交涉收回外人在吾國上海、天津、北平、哈爾濱、等處、所辦無線電台、並咨請軍政、海軍兩部、轉飭各軍事機關電台、電話、不得私行收發商報、藉以保持電政之統一、原電照錄如下、南京交通部長鈞鑒、前上巧電、諒蒙賜閱、建委會無線、業由二中全會議決、移轉鈞部、俟行政院規定移轉辦法、當可由部接收、從此已被割裂之電政、得以重歸完整、將來統一辦理、必多發展、惟查外人在吾國上海、天津、北平、哈爾濱等處、擅設無線電台、私自收發商報、其違背國際公約、並侵害我國電信主權、殊堪痛恨、現在電政業已統一、豈容該項電台、長此存在、應請鈞部交涉收回、藉保主權、再國內軍事機關、附設之無線電台、及電話、近來亦多私遞商民報話、籍圖牟利、此舉不特吸收現款、抑已破壞電政、若不加以制止、前途仍多糾紛、擬懇乘此收回建委會無線電台之時、咨請軍政、海軍兩部、轉飭各軍事機關電台電話、停止報話營業、藉維電政、是否有當、伏祈查核施行、全國電局職工代表團叩

兵工建委工作緊張

▲秩序井然

蚌埠快訊、第六路總指揮部參謀長楊恩熙氏、自奉令組織兵工建設委員會以來、即積極進行工作、現正計劃建設革命先烈公園、以昭示先烈之殊勳、並供蚌埠人士之游覽、用意甚爲良善、茲探得該會最近之工作情形如下、兵工建設委員會組織、係分總務工程二科、尤以工程科爲最重要、該科科長係張富忱、爲建設委員之一、每日親自督率士兵作工、並口講指畫、工作之方法、純粹士兵化、工人化、自上午五時起、至八時止、下午四時起、至七時止、空餘時間、則計劃全園之建築事宜、聞已製就革命先烈公園設計草圖、及該科工作報告表、和辦事細則、起居時間表、該科職員、亦均按職務分配工作、秩序井然云、

召集內蒙王公會議

▲十日在邊防公署舉行

瀋陽快訊、東北邊防司令長官張學良、近以俄黨到處滋擾內蒙毗連東省、關係密切、深恐內蒙各王公不解時勢、受彼等煽惑、特定於十日、在邊防公署、召集各王公開時局會議、討論一切治安問題云、

各法團請辦趙琪

▲請派大員辦理

青島法團前六日電呈行政院、謂前青島商埠督辦趙琪、在任職期內、勾結張褚軍閥、徵收苛捐雜稅、種種非法行爲、更僕難數、應請中央派大員查辦、以伸法紀云

▲要電一束▼

▲北平七日電　蔣主席陽午由大覺寺返平、夫人宋美齡女士偕行、

▲北平七日電　馬福祥鄧哲熙張允榮、微午離太原、今晨到平、其主要任務、係代馮慰問閻疾、並謁蔣報告馮氏近狀、

▲北平七日電　范石生歌電平、次第克復梧桂潯邕等處、白逆於上月感日逃赴南洋、

▲徐州七日電　高桂滋獨立第四旅、六日由歸德開始、向魯東移動、高六日晨率部過徐北上、謁陳調元、聞因膠東不靜、蔣主席特派高旅前往、協同四十六師剿匪、

▲濟南六日電　濟南市長阮肇昌同市府財政局長李祥義、公安局長徐朝桐、魚早十鐘在市府宣誓就職、朱熙監誓、

▲青島六日電　蔡元培蔣夢麟、魚早抵青、定齊在青開大籌委會、討論該會組織規程草案及青大規程草案、分設學院及院內分系計劃、

▲漢口六日電　水案微日最後談判、（日政府訓令已到、雙方魚日下午二時在漢領館正式簽字、條件及協議書即公布、

▲漢口六日電　漢商會各幇代表大會議決集資兩萬元、建總理陵園溫室、

▲漢口六日電　何應欽親擬武漢北區要塞各堡壘名義、該部分爲三堡壘名、一團分六堡壘團長、茲將名義列後、第一團爲民生、平等、普及、五權、和平、民族、六個堡壘團長、第二團爲治權、奮鬥、三民、幸福、成功、國防、六個堡壘團長、第三團爲民有、鞏固、政權、努力、黨治五個堡壘團長、

▲漢口七日電　省黨部准齊（八日）上午十時、召集各民衆團體整理委員、舉行宣誓就職典禮、已函各機關各團體派代表參加、

▲杭州七日電　第六師長方策、定今日來杭視察所屬駐軍、

張學良之談話

馮玉祥出洋則贊成……閻錫山出洋則挽留……東北外交案呈請中央主持……東北軍隊均在編遣中

張學良魚(六日)晚八時專車抵津、隨帶衛隊十五百名、隨行者朱光沐、王樹常、寓法界行館張語記者、一、蔣到平本擬即來、嗣因哈案未果、前晚接雪竹兄電蔣囑余即來、致遵命赴平、將來北外交黨政軍近狀懇切報告、并請示一切、閻偕馮出洋、殊堪欽佩、惟附之逮遊、與華北治安、西北善後、及黨國前途、關係甚鉅、故極願挽留、故盼國人一致挽留至馮則盼其出洋、二、哈爾濱俄領館證據甚多、擬呈中央主持辦理三、北陵路被日兵毀壞、東省民衆甚憤激、離藩時曾熱烈請願、四東北完全服從中央、擁護和平統一政策、五、東北軍隊正按照編遣會議決實施改編、

阮玄武痛剿潔匪

▲兩電方振武報告

鄭州七日上午二時電、第四十四師長阮玄武及該處師政訓處致方振武兩電如下、電一、急方總指揮鈞鑒、據報匪首張國正股、於支晚攻陷北舞渡、當令余旅長亞農、率孫祥芝團及蕭旅陳團、歌日由漯河出發、繞道馳往圍剿、已於歌晨將匪擊退、向西潰去、職屬歌日、進抵襄縣、擬六日經葉縣直趨寶豐、以收夾擊之效、謹聞、職阮玄武叩歌、電二、急方總指揮鈞鑒、查屬縣土匪猖獗之勢日形浩大、現塔南十數里各村莊、均被盤踞城西二十餘里事順庵寨一帶、亦被匪攻破人民苦若倒懸城防危如累卵、兵士單薄勢難防禦、懇速派兵痛剿、以救禹民、無任迫切待命之至、禹縣縣長暨各機關同叩微刻、方指揮已派阮張兩師長前往痛勦矣、特聞第六路四十四師政訓處叩、

山本請增兵東省

▲此項計劃當經決定

據外交方面接瀋陽報告、滿州關東廳及滿鐵株武會社、於本月一日、在旅順召集東省日僑二次會議、滿鐵社長山本條太郎氏建議、向該國新內閣總理濱口、請求為保持東省已得之權利、請派警備兵赴滿洲、此項計劃、當經決定、滿鐵社長山本已馳赴東京、與該國政府接洽云

與尼瓜多訂商約

▲外部電伍朝樞先行接洽

全國商會聯合會主席馮少山、前六日、有電致外交部及僑務委員會、略謂華僑居南美尼、瓜多因兩國居締結友好條約、備受該國苛虐、應請從速與尼瓜多訂立友好通商條約、保護僑民在海外之利益云云、聞外部接電後、即電駐美公使伍朝樞、與尼瓜多政府、為非正式之協商、一俟得該國政府之同意、即可進行訂約云、

債委會二次大會

▲討論事項之範圍已擬定

財政部為積極整理全國內外債起見、特組織整理委員會、第一次會議、已於五月間在京舉行一次、尚無具體結果、現定於本月九日上午在財政部大客廳開第二次整理委員會大會、昨已由財部咨請鐵道、交通、內政、外交、等部長出席、或派代表參加、聞此次提出報告、及討論案件、係有數點、甲、報告事項、一、各內外債發行用途及日期、二、發行數額之總數、三、還本付息表、乙、討論事項、一、整理內外債之具體方案、二、公債嚴行之性質與各部有關係者、宜如何整理、三、整理之類別次序與期間、聞財部公債司、已擬有具體方案、臨時將提出大會決定云、

漢黨務整理完竣

▲中央視察員之談話

中央視察員黃宇人抵漢後、對本社記者談話、略謂此來、係奉中央組織部令、視察鄂贛黨務、定下星期三以前、赴贛一行、約勾留十餘日、再行回漢北上、視察平漢路黨務、鄂省及漢市黨務、刻正舉行黨員個別審查、須月底始能整理完竣、省黨部方面、七月底即可成立各縣市黨部、漢市黨部方面、七月廿日前、即可將各區黨部整理完畢、至平漢路特黨部各區分部、一星期內可成立、各區黨部、兩星期內可成立、俟平漢路視察完畢、再返漢赴湖北各縣視察黨務、以便向中央作一有系統之報告云云、本日黃赴平漢路特別黨部歡宴、省市黨部亦定明日歡宴云、

兩路交通謀進展

▲每星期開行各三次

津浦北寧兩路交通、前因軍事稍顯緊張、少數車皮、充作軍用、現大局漸定交通方面之阻礙、已較前開展、刻據交通界報告、北寧路局、為便利行旅起見、自本月二起、已發售平津間頭二等星期來回票、及回數乘車票、並免繳教育附捐、同時津浦通車、亦加增一列、連同以前兩列、改為每星期往返開行各三次云、

六路政訓茶話會

▲設法改良社會事業

蚌埠快訊、六路總指揮部政訓處、鑒於蚌市商業人口、均呈突進之象、惟一切社會事業、如教育、建設、衛生等等、甚形落後、欲圖補救之道、需賴各界人士、團結一致、羣策羣力、庶易收效、故五日該處特邀請各界、在新新世界、開一茶話會、籌商一切改進辦法云、

法官訓練所學員

▲將赴各地實習

國府司法院行政部開辦之法官訓練所、業於上月十七正式開學上課、全所共有學員一百七十餘人、該所以現屆炎夏、定於下星期起放暑假一月在此一月暑假中、各學員均由行政部備文咨送各省市縣地方法院實習、但以志願赴首都上海杭州三處為最多、自假後各學員即將分別就道前往、旅費概由自備但到達該地法院實習時之食宿費、則由該法院担負云、

國府軍部須發免稅護照

▲各海關應一律放行

財政部根據軍政部咨文、昨令關務署、轉飭各關卡、以後凡持有國民政府及軍政部蓋章護照、一律放行玆錄原令如次、為令遵事、案准軍政部總字第四號咨開、案查本部承發國民政府護照、凡商運及軍運免稅事項者、均須迭次轉咨貴部、飭查驗放行在案、惟此次護照除關於商運及軍運應行免稅者外、其餘應行繳納釐稅及經過關卡報運手續、仍照向章辦理、在運轉規則中、已有明白規定、各關卡據以分別辦理、似無逐次咨請轉飭遵照之必要、應請通令各關卡、凡持有國民政府護照、蓋有敝部核發印章者、即函奉查驗放行、不另行文、籍省案牘、相應咨請查照、至紉公誼等因准此、查運轉護照規則、前奉國府令頒、業經通令飭遵在案、玆准咨商前項辦法、係為減省案牘、以免週折起見、自應照辦、惟與免稅有關係者、應仍應本部令飭遵辦、除咨復並分令外、合行令仰遵照此令、

☼　☼　☼　☼

英海司令將來京

▲謁中央軍政各要人

駐華英海軍司令白勞克氏、前由香港赴華北一帶、視察英駐軍概況、已於昨(七日)晚由天津抵滬、在滬略事休息、即將來京、遍謁中央軍政要人、然後再循海道返港云、

三區部黨員大會

▲第二十七次決議者十案

京市第三區黨部前(六)日上午九時在鍾英中學本黨部、舉行第七次黨員大會、到會人數五十九人、請假者十一人、缺席者九人、主席黃世傑、紀錄蔡雲衢、開會如儀、市黨部代表程子敏報告本市最近黨務、組訓委員趙振鐸作黨務報告、宣傳委員黃世傑作政治報告常務委員俞來丞作工作報告、監察委員李廣聲報告各分部、每月報銷事項後、討論提案、計通過者如下、一、中央第十次常會議決關於下級黨部經費之支配辦法、與本黨基本工作進行影響至鉅、應請中央覆議案、二、呈請市黨部迅予增加區分部經費最低限度、應恢復市黨部指導委員會議時之補助數目案、三、呈請市黨部轉令本市尚未整理完畢之民衆團體、應迅予限期成立案、四、建議中央關于中央及各省市委員、不得兼任行政長官以專責成、並請由京市黨部首先實行以資提倡案、五、六、略七呈請市黨部對于下級黨部建議、應悉數照轉、其不能辦呈者、亦請將理由明白批示、不應任意擱置案、八、日人最近擅自侵入內地拆毀北甯鐵路支線、破壞交通、侮辱國權、復在青島長沙蕪湖等處凶毆華人應表示案、九、候補監察委員李亞飛辭職案、十、此次本市總工會風潮內容離奇、應遞呈中央澈底查辦以維黨紀、並聯絡各區黨部一致主張案、午時散會、

文官處新建屋宇

▲由財政部撥借三萬元

國府文官處、以國府屋宇稀少、員司辦公、苦於擁擠、甚至各科處叢聚攙雜、界限不分、實於執行職務分配工作大有妨礙、且聞去歲北平舊檔案運京後、各種案卷、尤苦無法存置、加以府內預算、每月有購置圖書費五百元、所購書藉、亦無陳列之所、俾衆閱覽、決定請由國府令財政部於預算外撥給臨時費、以便就地增築、國務會議已准令財政部照撥三萬元、俾便興工、分三個月發足云、

市民消費合作社

▲每股二元在六十元以下者認一股

京市府社會局、現籌備市民消費合作社、已誌本報、社會局擬請市府先從市府所屬各職員募集社股、以資提倡、計每股二元、并由市金庫代發股票、代收股金、特呈請市府聞市府因消費合作社既可免除居間者之壟斷、復可減輕消費者之消耗、當此民生凋敝之際實為急需之圖、該府自應先為之倡、以利進行、前經市長劉紀文核定、昨轉令該府所屬各局處職員其認股標準如下、計月在六十元以下者認一股、在一百元以下者認二股、在一百五十元以下者認三股、在二百元以下者認四股、在二百五十元以下者認五股、在三百元以下者認六股、過此每加五十元、即多認一股、并一律在七月份薪給項下一次扣繳、彙解社會局以轉交作事業指導委員會、以資辦理云、

造幣廠赴滬請願

▲向該廠監理委員會請願

南京造幣廠、自六月四日被災後、雖經該廠委員徐堪楊驥、竭力籌劃修復、以資維持、數百工友之生計、但迄今仍無相當辦法、並於前日宣佈、自七月份起工資、每月僅發半資、查該廠工友工資、向甚低微、玆既經被災停工、又將工資減半發給、況修問題尚由無定期、是以工友方面、非常恐慌特於前日上午、召集該廠工會執監聯席會議、議決公推該會常委陳森鄧兆銘林得順、即日赴滬、向中央造幣廠監理委員會、請求迅予修復、以資鼓鑄、而維持數百工友之嗷嗷無依、聞該三代表、已於是日乘夜車啓程、至結果如何、容後探錄、

土地征收審委會

▲通過組織章程及議事規則

南京特別市土地征收審查委員會、於日前午後二時、在市府會議廳、舉行會議、出席劉紀文金國寶等、主席劉紀文、報告後隨即討論、結果議決、通過組織章程及議事規則云、

●何謂(維他命)?

德國鳳克博士Dr Funk曾以昔日公認為營養要素之「蛋白質」「含水炭素」及「脂肪」等實驗飼養動物　竟致不能發育　失去健康　發生疾病　終至死亡　因知食物中尚有一更重要之神祕要素在　經多載苦心孤詣研究之結果　始發見食物中有一種人生所必需之生活要素名 Vitamine 譯意為「生活素」譯音為「維他命」動植物　中含量多寡不等　惟一經熱度　風乾　日曝　鹽漬　壓力　則「維他命」之原質即損失　故攝取異常困難「三德維他命」係由含量最富之鰻魚中所提製　乃純粹之原質實二十世紀科學萬能之無上權威也

●吾人每月所需營養素量自一物中攝得表

▲含水炭素四九〇〇克　▲脂肪質一二〇克

▲蛋白質一〇〇克　▲維他命三克

(一)蛋白質(一)蛋八〇〇克(一)豆四〇〇克(一)肉七二〇克(一)鯉五三〇克(一)麥九〇〇〇克……

(二)含水炭素(一)米六一〇克(一)麥七〇〇克(一)豆九〇〇克(一)筍一五〇〇〇克(一)乳九〇〇〇克……

(三)脂肪質(一)肉七〇克(一)蛋一六〇克(一)豆一四〇〇克(一)乳一〇〇〇克(一)鯉二五〇〇克……

(四)維他命(一)三德維他命三克(一)活鰻魚鮮牛乳生菠菜，均含頗富。但一經熱度，壓力乾燥，鹽類…即感損減(一)魚肝油八〇克以上　但多服即引起瀉痢　常服則損害腸胃　且含有腥臭等雜質　迥不能與含純粹原質之「三德維他命」相比　故療治虧損　增進壯健之功　偉大超出其他一切補品也　(註)每克約合庫平二分六厘六

●人體缺乏(維他命)所生之病症表

德國鳳克博士名之曰『維他命缺乏之症』餌服『三德維他命』後即能恢復壯健

貧血○骨軟○佝僂○脚氣○夜盲○老衰○腺病○便祕○風濕○糖尿○不眠○缺乳○神經萎靡○發育不全○淹纏癆瘵○元氣虧損○抵抗原力薄弱○新陳代謝機能不健○

▲德國鳳克博士發明第一科生活素▼三德維他命　每瓶服七天洋兩元　每打大洋二十四元

奉送詳細說明書函索即寄　各埠分行大藥房均有出售

南京太平街花牌樓(華商藥房內)　上海四川路一一二號(電話一七四)

上海三德洋行首都獨家經理處　美商三德洋行

購西湖博覽會有獎游券者　有得獎金十萬元之希望

本會爲鼓勵游客起見發行有獎券已經浙江省政府委員會議決通過每張售銀十元每張分爲四條每條售銀二元五角定八月一日在杭州本會當衆開獎凡購牌
獎游券一條者除憑獎證領獎外幷可得常期游券免費入場至各館所游覽乘坐公路局駛行杭州市內之公共汽車亦不必另行納費本會有獎遊券首都方面假花時
樓新華旅館十四號本會駐京有獎遊券發行所發行現正與本京各大銀行各大商號接洽代售本外埠有欲批券轉銷者本會亦甚歡迎請每日上午八時至下午五有
惠臨駐京發行所接洽

獎金之支配

一等獎一張全張十萬元每條二萬五千元二等獎一張全張二萬元每條五千元三等獎一張全張一萬元每條二千五百元四等獎一張全張五千元每條一千二百五十元五等獎一張全張三千元每條七百五十元六等獎四張全張一千元每條二百五十元七等獎十張全張三百元每條七十五元八等獎三十張全張一百元每條二十五元九等獎三十張全張六十元每條十五元十等獎四百張全張四十元每條十元第一等獎上下附獎各一張每張一千元每條二百五十元第二等獎上下附獎各一張每張五百元每條一百二十五元第三等獎上下附獎各一張每張三百元每條七十五元第四等獎上下附獎各一張每張二百元每條五十元第五等獎上下附獎各一張每張一百二十元每條三十元第一等末二字相同者九百九十九張每張三十元每條七元五角以上給獎辦法非常優厚得獎遊券由本會委託殷實銀行十足代兌現金

批銷之利益

經售人得按獎所領有獎遊券價額取百分之八為經手費於領券時扣算核給但每次至少五十張經售人所領有獎遊券中前五獎時得向本會領取特別經手費其數額規定如左一等獎給銀二千元等一獎給銀四百元三等獎給銀一百元四等獎給銀五十元五等獎給銀三十元經售人對於中彩遊券得憑領彩證代兌獎金經售人代兌獎金時得向本會領取百分二之之手續費

西湖博覽會駐京有獎游券發行所　地址花牌樓新華旅館　電話城內一一二二號

南京天成綢緞顧繡皮貨呢絨洋貨布疋局

本局開設下關大馬路歷十數年自建西式門面向在蘇杭名廠監造鐵機紗羅線春華絲葛及其他新品並採辦歐美呢絨全毛嗶嘰直貢呢國產布疋每屆冬令派員採辦粗細皮貨應有盡有花樣之美麗物質之堅實價司之低廉早蒙各界贊許有口皆碑毋容贅述茲爲增進營業起見門市價目格外克己如蒙各界賜顧無任歡迎特此露佈

▲地址　下關大馬路中　▲電話　四五一號

首都

保康大藥房

七月三日起贈

發售各國新藥　玻璃料器　化妝香品　衛生要品　一律廉價　送療器械　夏令良藥

大贈品　購貨滿一元　贈生丹一包　四元　贈中央大戲院戲券一張　七元　送金陵大戲院正廳一張

開幕大減價　大贈品　一月

附設診所特聘　中醫士　顏葆生　上午九時　牙醫士　劉威華　下午一時　西醫士　劉意明　下午四時　一律送診

地址中正街口電話九六八號

胃特靈

是胃病的救星

專治胃酸過多急慢胃炎　消化停滯　胃腸潰瘍　肝胃氣痛胃神經病胃擴張　胃下垂　酗酒傷胃　姙娠嘔吐能治一切胃病

胃特靈藥片

均有藥到病除之功

每瓶一元

上海九成公司發行　南京總經理兄弟大藥房　地址吉祥街　電話七百號

林文煙花露香水　贈送摺扇

本埠爲限　送完截止

本行爲酬贈顧客起見不惜巨大犧牲特備精製摺扇四萬把自六月一號起凡購林文煙花露水大號二瓶或小號四瓶者各贈摺扇一把多購多贈贈完截止絕好機會幸勿錯過

天氣炎熱用真正老牌天下馳名林文煙花露香水異香撲鼻爽身却暑優美無比

分售處　南京坊口華安藥房及本埠各大藥房及各洋雜貨號

上海總經理　老晉隆洋行啓

愛蘭百利麥液餅乾

麥液餅乾之功能

麥液餅乾係用精鍊之麥液製成可以助食消化強肌益體嬰孩期滿十月食之更為合宜況此餅僅以口涎溶化即可吞下故年邁無齒之老人食之亦最相宜如能早晚吞食再助以敝公司第三種麥液粉則尤佳矣

上海廣東路四十號　愛蘭漢百利公司發行

福特汽車公司

在南京設立經理之原因

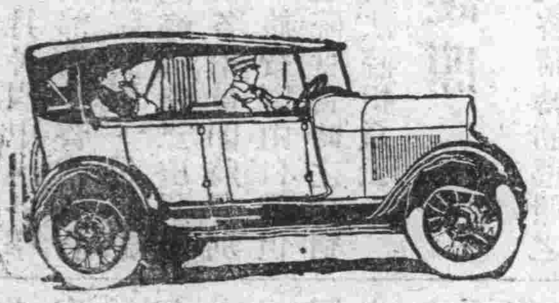

一　首都建設期間交通事業正積極建樹

二　新式福特車已有五十輛在京行駛經理處可代爲照料零件就近可配修理不另取資

三　惠顧諸君可免上海跋涉之勞以及往來旅費

四　惠顧諸君隨時取貨省去一切裝運手續

五　價目低廉與上海一律

福特南京經理處　亨利汽車有限公司謹啓

臨時樣子間下關興中門外大街電話三九五號

城內接洽處太平街匯鑫豐合記電話六八〇號

南京松裕五金車行

選辦歐美五金雜貨漆油鞋料橡皮車具汽車胎皮附屬零件機油汽油帆布漆布德國汽燈銅床鐵床行軍床帳並附設機器修理部

上海質料　新式堅固　皮篷包車　乘坐適宜　美國鄧祿普純銅脚踏車式樣精美現陳

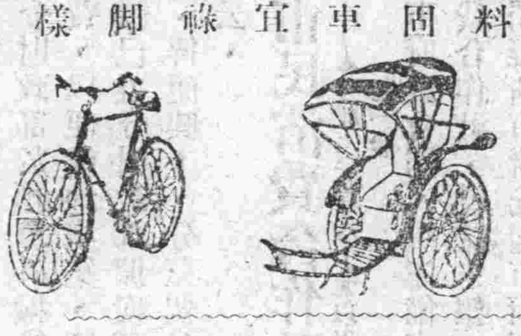

列本行內歡迎各界參觀如蒙賜顧定格價外克己以副雅意

▲地址　城內門帘橋南首　▲電話　四百三十九

美國

古德立汽車胎

美國古德立汽車胎爲現世界最堅固最耐用之胎每胎一只有用至一年之久者

▲南京同昌汽車行（花牌樓太平街）（電話三八七號）

Goodrich Silvertowns

花錦春

精巧鑲牙

開設貢院西街　新奇芳閣對門

本館鑲牙自開幕以來馳名中外一切材料均選採歐美上等茲全口齒零粒配之儼若生成食物消化此亦衛生上之大助也本館不爲推廣營業起見格外廉價以酬惠顧諸君之雅意倘蒙各界賜顧無任歡迎之至特此奉布

本館謹白

百齡機補片

補精補血補腦補腎清補不膩人人相宜

大瓶二元、小瓶一元、各大藥房、均有出售

上海白克路派克路轉角　九福公司發行　各大藥房及洋廣雜貨店均有出售

生丹

家居旅行懷中必備完全國貨

大包二角　中包一角　小包五分

廢約促進會會議

▲不平等條約是中日國民族大障礙

全國廢約促進會、於昨(七)日上午九時開臨時會議、主席彭擬章、紀錄陳霖光、開會如儀甲、報告事項、一、山東省國民廢約促進會、呈報遵令改名及啓用印信日期、請予備案、二、江西省國民廢約促進會、呈報遵令改名及啓用印信日期、請予備案、乙、討論事項、一、爲日本內閣改組本會、應發表告日本民衆案、(決議)通過其要點、一、反日運動係反對日本帝國主義在華之侵略暴行、并非反對整個大和民族、二、中日要談親善、并非口頭空講所能成功、應站在民族平等的原則上、三、不平等條約、是中日民族的大障礙必須廢除中日間一切不平等條約、才談得到眞正的中日親善、四、日本民衆應督促新政府改變傳統的對華侵略政策、五、中華民族地位恢復以後、自當與大和民族攜手、並進行達到共榮的目的、二、日本計劃在安東開港築路、本會應如何設法抵制案、決議、一、呈請國民政府注意該地邊防、二、勸導僑胞自行集資興築以謀抵制云、

胡漢民宴張惠長

▲賓主盡歡而散

立法院長胡漢民、昨晚宴請廣東航空司令張惠長於立法院、並邀邵元冲焦易堂張鳳九傳秉常樓桐蓀等作陪、至九時始盡歡而散、

無綫電海岸電台

▲已由交部籌劃

交通部據招商局總管理處呈稱、峨嵋輪行駛渝宜之間、航行遙遠、不得不利用短波無線電海岸電台、以資通訊、請從速設法等情、該部以上游各處短波海岸電台、尚未設立、嗣後該輪通訊、可暫由漢台接轉、昨特令行無線電、管理處、轉飭漢台遵照、至關於長短波海岸電台通信之計劃、應由該處妥爲籌劃云、

邵力子今日返京

▲滬事料理完畢

中央委員邵力子、前日赴滬、現已料理完畢、定今日由滬返京云、

建委會暑期灌溉

▲資送學員來京學習

華北水利委員會、爲免除旱災、提倡灌漑事業起見、呈准建設委員會、試辦暑期灌漑講習班、由該會令行河北、河南、山東各省建設廳、轉令各縣建設局、資送學員、來京學習、茲聞各該省、遵照資送者、已有五十餘人之譜、該會爲推廣灌漑知識起見、凡自願受習者、亦得報名受習、現定本月十日開學、担任教受者、聞此日係該會之職員、對於水利素有研究者云、

訓總部考試教官

▲教部電知準期來京

教育部刻准訓練總監部函稱、各省市學校、現任軍事教官、應受考試定文十二日截止報名、刪十五日施行考試等語、該部當卽電令各省學校、轉知各教官、準期來京應試、切勿延岩云、

查禁兩種反動書

▲引擎月刊 ▲時與潮

中央執行委員會宣傳部、近查有引擎社、編緝發行之引擎月刊創刊號、其論著及文藝作品、大抵主張惟物史觀、鼓吹階級鬬爭、顯係共產黨反動刊物、代售處爲上海四馬路啓新書局、又查時間與潮流社刊行之「時與潮」月刊、係宣傳無政府主義之反動刊物、該刊並無確實發行地址、其通訊處係由上海郵箱一三八七號代轉、昨特據情函請國府通令各省市政府、一律查禁、以泯反動、而遏亂萌云、

社局遷移夫子廟

▲原址適貫子午線

京市社會局、原設立於下江考棚、現因中山道子午線、適貫通該處、勢在必拆、爰擇定夫子廟之婦女救濟院舊址、爲協定地點、本擬上週遷移、惟因該處房屋損壞、不合辦公之用、遂加修理、刻尚未完全告竣、約明後日卽可遷移該處辦公云、

七月內改選常委

▲各軍師聯合通訊處

各軍師駐京聯合通訊處、原係選舉常委、執行一切會務、本年七月任期已滿、聞該處常委中鴻昇等、現正積極籌備一切、候常委劉。僕忱等返京後、卽舉行改選、聞劉在兩星期內可返京云、

電務上蒸蒸日上

▲減收電費

建委會吳淞海岸電台、自造專用陸線直達上海大馬路外灘遜房子營業處、船舶來往報、均由莫爾斯機上轉遞、故傳遞時間極爲經濟、自四月以來、報務上蒸蒸日上、蓬勃可觀、且爲便利海上電訊起見、將海岸報費、自二角五分減至二角二分、鉛船電費、由二角減至一角八分、故拍報者尤見踴躍云、

禁用報紙包食物

▲因有礙衛生

公園管理處、因商店用報紙包裹食物、於衛生有礙、特呈市府取締、茲錄原呈如下、呈爲呈請事、案查職處銷售玄武湖荷葉、業經呈准鈞府發給布告、並令公安局轉飭各區隨時協助在案、乃近查市面仍不免有少數店鋪、用報紙包裹食物、非僅有礙鮮荷葉銷場、且報紙上油墨、食物沾染、殊於衛生有妨礙、請鈞府令飭衛生局、嚴行取締、庶於衛生之中、仍寓推銷之意、是否可行、理合具文呈請鑒核施行、謹呈南京特別市市長劉紀文、

民衆物色女職員

▲函請婦女協會介紹

夫子廟民衆茶園、爲提倡女子職業起見、特函請京市婦女協會、代爲物色正當女職員二三人、逕啓者、敝園爲提倡女子職業起見、致冰食部曾聘用女職員二人、詎該女職員等舉動頗多不合、以致外介嘖有繁言、此事雖微、然影響女子職業前途甚大、除將該女職員等、卽日辭歇、以保女界信譽外、擬請貴會代爲物色正當女職員二三人、蒞園試用、茲委託敝園職員陳鶴林君前來、希卽賜予接洽爲荷、此致南京特別市婦女協會、

蝗蝻向東南飛去

▲電告江儀兩縣撲滅

蘇皖兩省、蝗孽孳生、蘇省努力除治、頗著成效、皖省飛蝗甚多、農田頗受其害、茲悉江蘇昆蟲局、以兩省毗連、休戚相關、特派專員前赴邊界、從事調查、指導撲滅工作、頃得該員報告、安徽沙河集車站北首、有大批飛蝗、向東南遷徙、預測飛經江都儀徵兩縣、昆蟲局已電告江儀兩縣、緊急預防、相機撲滅云、

野鴛鴦爭執青蚨

▲要四角……大減價 ▲付二角……太滑頭

昨晚十時許、門西水齋庵小公益巷口、某號門牌、有男女二人、舉行幽會、唧唧噥噥、移時忽然發生爭執、女云前允給洋四毛、何不如數照給、男婉詞解釋、今天僅有二毛、實在抱歉、準於明日下午三時、同到石灰巷某處晤談、自當如數奉上、言畢二人卽行散去、如此價目低廉、頗爲罕見、但男子不能如數照給、未免太滑頭矣

各國醫博士共同討論後之報告

近據各國醫學博士報告爲二十世紀民智頓開闡明性學致患花柳梅毒諸症者逐漸增多足證傳染力之迅速聞之驚駭萬狀當經各國醫學博士共同討論僉謂欲以穩妥偉大之藥力剷除斯症之根本非藉法國皮隆氏九一四內服藥片不爲功爰特商請前來將斯藥療治之功效及花柳毒之原理著成說明書俾得廣傳勸用剷除惡魔如需索閱者請致函上海北京路二號立興洋行西藥部當卽寄奉不取分文

皮隆氏九一四注射藥(NOVARSENOBENZOL BILLON)欲用注射藥者請至各大醫院或醫師處注射之

總經理　上海北京路二號　立興洋行西藥部　分行　天津　漢口

分經理　上海四川路四十一號　卜內門公司　分銷　各埠卜內門公司

津浦路時刻表

▲上行車

站名	客貨混合車	特別快車	平津浦車	區間車
浦口開	上午七點三十分	上午十二點正	下午六點正	
滁州開	上午九點五七分	下午一點五十七分	下午七點五十二分	
明光開	下午二點五二分	下午四點二三分	下午十點零七分	
臨淮關開	下午二點二四分	下午五點四三分	下午十一點二二分	
蚌埠開	下午三點五八分	下午七點〇二分	上午零點三九分	
南宿州開	下午七點三八分	下午十點二一分	上午三點四二分	
福履集開	下午八點廿三分	下午十一點分	上午四點十九分	
徐州府開	上午七點三十分	上午一點三十分	上午六點四四分	
臨城開	上午十點三六分	上午四點十六分	上午九點十六分	
滕縣開	下午十二點〇一分	上午五點三一分	上午十點二六分	
鄒縣開	下午一點四八分	上午六點五二分	上午十一點四二分	
兗州府開	下午三點二九分	上午八點	下午十二點四九分	
曲阜開	下午四點〇九分	上午八點三三分	下午一點二六分	
大汶口開	下午六點零九分	上午九點五八分	下午二點五十一分	
泰安府開	下午七點四一分	上午十一點二六分	下午四點二五分	
濟南府開	上午七點四十分	下午三點三十分	下午七點三十分	上午六點
禹城縣開	上午十點四十分	下午五點四七分	下午九點十七分	上午七點五七分
德州開	下午一點五十分	下午八點二五分	下午十一點二五分	上午十點十四分
連鎮開	下午四點	下午十點〇七分	上午〇點五十二分	上午十一點四五分
泊頭鎮開	下午五點五四分	下午十一點四十分	上午一點五四分	下午十二點五九分
滄州開	下午七點五四分	上午一點二五分	上午三點〇七分	下午二點二八分
唐官屯開	下午十點四三分	上午三點三十三分	上午四點三六分	下午四點二十六分
天津西站開	上午一點二二分	上午七點十五分	上午六點二十三分	下午七點〇六分
天津東站開	上午一點三五分	上午八點	上午六點五十分	下午七點二十分
天津東站開		上午八點十分	上午七點	
天津總站開			上午七點四四分(平津浦通車)	
北平前門到			上午十點五十分	

▲下行車

站名	客貨混合車	特別快車	平津浦車	區間車
北平前門開			下午二點	
天津總站開			下午四點五八分	
天津東站開		下午六點	下午五點三〇分	
天津總站開	上午八點	下午六點四十分	下午五點五五分	上午七點
天津西站開	上午八點二三分	下午六點五八分	下午六點十一分	上午七點十八分
唐官屯開	上午十一點〇九分	下午九點四八分	下午八點〇八分	上午九點四十六分
滄州開	下午二點十分	上午〇點〇五分	下午九點三十七分	上午十一點四八分
泊頭鎮開	下午三點四五分	上午一點四四分	下午十點五十分	下午一點十三分
連鎮開	下午五點三十分	上午三點〇七分	下午十一點五二分	下午二點二十分
德州開	下午八點十分	上午五點十一分	上午一點二十七分	下午四點〇一分
禹城縣開	下午十一點四五分	上午七點四八分	上午三點二十三分	下午六點〇二分
濟南府開	上午六點三十分	上午十一點二十分	上午五點三十分	
泰安府開	上午十點三十八分	下午二點三十八分	上午八點	
大汶口開	上午十一點二四分	下午四點	上午九點四九分	
曲阜開	下午一點二五分	下午五點十九分	上午十一點十四分	
兗州府開	下午二點四十分	下午六點二十一分	下午十二點二一分	
鄒縣開	下午三點二十六分	下午七點〇一分	下午一點	
滕縣開	下午五點〇七分	下午八點二十四分	下午二點十七分	
臨城開	下午六點四十二分	下午九點五十四分	下午三點三九分	
徐州府開	上午五點	上午一點〇二分	下午六點二十五分	
福履集開	上午七點四十分	上午三點〇八分	下午八點三十分	
南宿州開	上午八點卅分	上午三點三十九分	下午九點十分	
蚌埠開	下午十二點二四分	上午七點二十分	上午〇點四五分	
臨淮關開	下午一點二九分	上午八點十四分	上午一點四十二分　上午一點四十二分	
明光開	下午三點二十三分	上午九點四十二分	上午三點〇二分	
滁州開	下午六點二十一分	下午十二點〇七分	上午五點十七分	
浦口到	下午八點三十五分	下午二點二十七分	上午七點	

▲附注　平津浦車卽北平浦口間直達通車逢星期一三五由浦口開逢星期二四六由北平開由浦平需時四十一點鐘由平至浦相同

臨棗支線

站名		
臨城開	一〇一次　上午五點	一〇三次　下午四點
棗莊到	一〇一次　上午六點十七分	一〇三次　下午五點十七分
棗莊開	一〇二次　上午七點二十分	一〇四次　下午六點二十分
臨城到	一〇二次　上午八點三十七分	一〇四次　下午七點三十七分

濟兗支線

站名		
兗州府開	一〇五次　上午八點十分	一〇七次　下午三點
濟甯州到	一〇五次　上午九點二十二分	一〇七次　下午六點十二分
濟甯州開	一〇六次　上午十點三十分	一〇七次　下午五點三十分
兗州府到	一〇六次　上午十一點五二分	一〇八次　下午六點五十二分

南京特別市土地局佈告第六七號

爲布告事照得本市市有基地現擬標賣者共計四處業經派員勘丈清楚並提評交價委員會評定標價公告標賣自布告之日起凡願標買左列基地者限十日內來局照章領取投標證並繳標底五分之一之保證金遵於七月六日下午二日攜帶投標證投入本局所備之投標匭內三時當衆開標除呈請市政府時派員監視外告行布告週知此布

中華民國十八年六月二十五日　局長楊宗烱

國民政府電氣建國大綱

九，一完全小電區之縣，關於工務財務事務方面，其電民(即用電之民)有直接選舉官員之權，有直接罷免官員之權，有直接創制規則之權，有直接複決規則之權，

十，每縣開始用電之時，須先規定全縣私有土地之價，其法由電民自報之，(如政府已照建國大綱辦到後則直接利用之可也) 若電政方面需用地土，則照價收買，若土地因電政發達社會進步而增價者，則其利益當爲全縣電民所共有，而原主不得私之，

十一，電費之收入，電料之純益，電工之生產，電熱電光之利，電機電車之息，皆爲縣電區之所有，而用以經營電區電民之事業及育幼養老濟貧救災醫病與夫種種公共之需，

十二，各縣之天然電源及大規模之電氣事業，縣電區之資力，不能發展與，興辦而須國資乃能經營者，當由中央政府爲之協助，而所獲之純利，中央與地方政府各占其半，

十三，各電區縣，對於中央政府之負担，當以每縣之每年電業純益百分之幾，爲中央歲費，每年由電民代表定之，其限度不得少於百分之十，不得加於百分之五十，

十四，每縣地方電區成立之後，將選電民代表一員，以組織代表會，參與中央電政，

十五，凡候選及任命電政官員，無論中央與地方，皆須經中央考試銓定資格者乃可

十六，凡一省全數之縣電區，皆達完全電化者，則爲完成開始時期，以前兩時期中，所得之經驗與利益，建設適合全國民生需要之各大水力發電廠，形成大電區（包括一省電區以上者）建設之中心，總合各大電區，聯貫與分配之權能於中央政府，以爲各大電區中心之中心，即電氣建國之中心，是時則將歷年於國內三大流域中，調查測量研究計畫之結果，於各區漸次集中與漸次開展時，電民代表，得選舉省電區長爲省電區之監省，至於該省電氣行政，則省區長受中央之指揮，至水力電所不能及之省電區仍以火力電補足之，以完成電氣化之中華民國，

（未完）

(電國趙松森)

武俠春秋

(不許轉載)　(續)

▲夏蓴樓　(緯文)

其年秋，東門內忽來一西商，賃屋售皮貨，鋪張門面，狐裘皇皇，爲棠邑所未有，一時鬨動全城，都來看觀，生涯殊不寂寞，蓴樓亦隨衆參觀，此西商肆主，即慇懃挽坐，若素識然，又出其所藏青狐紫鼠，請求賞鑒，蓴樓一一品題，俱稱上選，商便請認購數事，蓴樓以無力購置爲辭，商固言無妨，亟代爲包裹，飭徒送歸，夏不得已，越數日多方假貸，趨赴清償，商堅不收納，再再相强，即約以年終爲辭，初疑其別有作用，既察其無他，以爲西商生意，理須如是，由此過往頗稔，交情日密，每過月餘，肆主必檢送上等皮統數件與夏，夏則報以酒食，追及臘終，計欠皮料價款，已數百金，頗憂困乏，西商似已知其情況，預爲寬慰，曰年終不須匯款，明年午節逕算可也，夏大爲心感，如此兩年，情好無間，即蓴樓有時向之結算，肆主亦必力却不收，荏苒光陰，又將一歲，殘冬向盡，蓴樓午夜方歸，家人都已睡熟，已亦解衣就寢，忽聞門外剝啄聲甚厲，繼已辱詈，若謂久聞夏蓴樓是好男子，欠我皮衣料款，三年不歸，混賬無恥，今夜老西來與汝結算矣，辨之爲西商主人，心大憤怒，將出與理論，遂披衣跌足，一手執燭，一手拔關，半扉剛啓，一刀飛下，欲避不能，情急一腿打去，商遂跌仆丈許，夏一躍至前，勢將捶楚，商仰面拱手，自承死罪，且曰三年交君，只求得此一腿，不如此不能得君家解數也，夏爽然自失，滅燭返寢，明日視之，西商已收肆他去，(完)

憶聯

(警衆)

挽黃克强

喜我公未死於粤，喜我公未死於鄂，喜我公未死於甯，蒼天有意，留我公再造共和，峨峨兩肩担日月。別吾黨而去者趙，別吾黨而去者宋，別吾黨而去者陳，英靈不佑，歎吾黨又弱一個，涔涔雙淚灑河山。

趙者伯先也，宋者漁父也，陳者英士也。此聯曾選入古今聯語彙選初集中，署名某君者，即警衆也。

贈寶蓮女史

寶貝愛我，我愛寶貝。

蓮花化身，身化蓮花。

贈鳳仙女史

鸞鳳未應棲枳棘。神仙祇合住情天。

以上兩聯，在長沙代葉一葉作。惟身化蓮花四字，竟成語讖。蓋寶蓮體弱多病，得此聯後，不一二月間。果化蓮花而去矣。當時友人，均責警衆不應撰此聯，而警衆實出於無心。不知贈之者轉以咒之也。可憐哉寶蓮，可憐者一葉，至今憶之，猶爲不忍。

餐蘭室詩鐘

(續)

吸民膏血如貪吏　(章世鸞)
仗爾清涼解熱腸
百計鑽營乘黑夜
一官歸隱到靑門

任渠飽血思吳猛　(餐蘭室主)
爲我清心憶召平
初出水鄉形孑孓
製成燈景似琉璃　(餐蘭室主)

餐蘭室徵求詩鐘

(餐蘭室主)

▲林黛玉　廿四橋　分詠格

▲蛾眉月　木蘭從軍　分詠格

▲閒　馮　嵌字鳳項格

▲以上三聯，任作一聯，三聯均作亦可，

▲限本月十日繳卷，郵寄至本市大中橋太平里九○號夏儀廷代收，

▲每聯取五名，取第一名者，贈價値大洋七毛之書籍等，第二名以下，贈價値大洋五毛之黨義書籍一本，五名以外，如有佳者亦取

▲本月十一日評閱，十二日在本報樂園揭曉，十三日由取者本人攜帶私章，到大中橋太平里九○號夏儀廷處領取奬品，如願却酬亦可書明，

▲領取奬品時間，以三日內爲限，否則以却酬論，並須於三日內之下午五時到該處領取，

▲這不過是私人的一個小玩藝，諒好者諸同志，必不以報酬太嗇，而不踴躍投稿也，

南京國民大戲院
NATIONAL THEATRE NANKING
地址 花牌樓楊公井　電話 六○三號
今天開映
河東妙計
美國唯一滑稽女明星路意絲佛山大主演
最能喚起人們同情之香豔嘔噱名片
(爲便利觀衆見起片中加譯中文說明)　(添聘著名樂師演奏著名音樂)
中國人怕老婆。外國人也怕老婆。古時人怕老婆。當代人也怕老婆。「怕老婆」。這三個字。在於中外古今男女老幼人們的心目中。大約要算是最深最普遍的一個印象了。惟其印象這樣深。這樣普遍。所以編爲影戲。就格外容易喚起世人的同情。美國福克司公司有鑒於此。故不惜重資去聘請全美電影界獨一無二的滑稽明星路意絲佛山大。和其他著名男女滑稽藝員數人。來拍成這部大家歡迎。人人愛看的香豔嘔噱名片。欲明怕老婆之底蘊。幸勿失之交臂。
日場 二時半 五時半　夜場 八時半
價目（日樓）下三角 樓上前六角 後五角（夜樓）下四角 樓上前八角 後六角
預告 下期開映 哄動全球法國社會愛情戰事寫實巨片 七重天

南京大戲院
地址：夫子廟新姚家巷
☼日映☼ 三句鐘起 五句鐘止
☼夜映☼ 七句鐘起 九句鐘止 九句半起 十一句半止
滑稽大王生平傑作
羅克 祖母之兒
連映三天羅克出世
券價 特等 日小洋四角 夜小洋五角 頭等 日小洋三角 夜小洋四角
本院建築戲場，費時數月，研究空氣，音樂，銀幕映片、寬暢座位，無不悉心研究，完成美滿目的，得使觀者，百觀不厭，六日開幕、七日售券，匆匆之際，或有設備不週、時加改良，七日起，開映，祖母之兒，羅克出世之名片，蓋羅克影片，名聞全球，中外人士，咸知其滑稽大王之名稱，而其出世劇情，不可不觀、然，觀後方知無胆不立，儒弱強暴，分明由胆而來，羅克幼弱壯強，全賴祖母振其胆量，而揚其大名，世人無不稱其祖母之兒，

凡拉蒙
主治月經痛及一切疼痛
駐華總經理 上海德商先靈洋行
南京經理處 南京城內昇平橋 昇平藥房 電話城內三十七號

南京昇平大藥房
夏季廉價 贈送摺扇
家用良藥 醫療器械 三元以上 機會不再
夏令用品 代配藥方 奉贈毛巾
開設城內昇平橋西
原料藥材 一律廉價 七月一日
化妝用品 購貨一元 開始贈送
電話三十七號
各國新藥 摺扇一把 贈完截止

金陵大戲院
六月初二日夜戲　地址姚家巷
劉筱賈徐▲▲▲▲▲▲孔姜
女叔岩
少鑫雲松▼▼▼▼▼▼▼少鵬
英培農濤孔桂卿卿飛
女叔岩
筱鑫培
徐松濤
三本鉄公鷄　四本盤山　新新西遊記